

MOSELLE AGENCE TECHNIQUE



L'ingénierie publique au service des collectivités

RAPPORT D'ACTIVITÉS 2016





2016 a été une année riche en actions. Ce sont en effet 179 conventions qui ont été signées, près de 200 consultations de marchés publics lancées par MATEC pour 7,4 M€ de travaux, et comment ne pas citer les 200 agendas d'accessibilité programmée réalisés, représentant plus de 800 bâtiments visités. En accompagnant, depuis sa création, plus de 400 collectivités ayant confié une étude à l'agence, MATEC démontre, s'il en était besoin, son utilité et son efficacité au service des collectivités territoriales adhérentes.

2016 a été une année qui a permis de stabiliser la structure en organisant une équipe de 17 agents qui interviennent dans des domaines aussi variés que sont les travaux de voirie, de bâtiments, de réseaux d'eau et d'assainissement, ainsi que la GEMAPI. MATEC a, dans ce cadre, misé sur l'avenir et la compétence en recrutant de jeunes chargés d'opérations sur la base de contrats d'aide à l'emploi, contribuant ainsi à leur formation et à leur insertion professionnelle.

2016 a également été une année solidaire en révisant à la baisse la cotisation des communautés de communes et des syndicats intercommunaux. Ce geste fort de la part de MATEC permet de conforter sur le long terme les coopérations et les accompagnements envers des structures qui sont appelées à prendre de plus en plus de compétences au cours des prochaines années, notamment au travers de la loi Notre. Sur les questions de Gestion des Milieux Aquatiques et de Prévention des Inondations (GEMAPI), dans les domaines de l'eau ou de l'assainissement, MATEC sera aux côtés de ses adhérents pour les accompagner dans la structuration et la mise en place de ces compétences.

Voilà, succinctement, la présentation d'un bilan d'activités qui reflète bien la montée en puissance des actions de MATEC sur l'ensemble du territoire mosellan. Compétence, réactivité, proximité caractérisent les relations qu'a eues MATEC pour traiter les dossiers confiés par les communes et intercommunalités en 2016.

Patrick WEITEN
Président de MATEC
Président du Conseil Départemental de la Moselle
Député de la Moselle

PRÉSENTATION

→ Objet

Moselle Agence Technique est un établissement public administratif dont l'objet est d'apporter aux collectivités et aux EPCI du département qui le demandent une assistance d'ordre technique pour réaliser ou faire réaliser leurs études ou travaux dans les domaines suivants :

- voirie et réseaux ;
- construction / réhabilitation de bâtiments publics ;
- aménagement qualitatif des espaces publics ;
- petits aménagements et équipements publics ;
- accessibilité PMR ;
- assainissement ;
- eau potable ;
- GEMAPI.

Moselle Agence Technique est un **outil technique d'aide à la décision et à la conduite des projets**. En aucun cas, Moselle Agence Technique n'a vocation à se substituer au Maître d'Ouvrage qui doit rester libre d'exercer ses compétences et de mener à bien ses projets, petits ou grands. Moselle Agence Technique propose, conseille, fournit des notes d'opportunité, de faisabilité, des descriptifs d'opérations, recherche les solutions les mieux adaptées aux besoins des collectivités.

→ Missions

Les principales missions de Moselle Agence Technique sont :

- ▶ **assistance à la définition du besoin ;**
- ▶ **étude d'opportunité et de faisabilité ;**
- ▶ **rédaction du programme détaillé de l'opération et cadrage financier ;**
- ▶ **assistance à la rédaction des descriptifs** pour les opérations sans maître d'œuvre ;
- ▶ **aide à la consultation et au choix du maître d'œuvre** (architecte ou bureau d'études) ;
- ▶ **mise au point technique de l'opération avec l'architecte**, les bureaux d'études et la collectivité ;
- ▶ **recherche d'optimisation du projet** en termes technique, fonctionnel et financier ;
- ▶ **assistance aux réunions de chantier** suivant besoin.

Dans ce cadre, Moselle Agence Technique **aide à la rédaction des pièces servant de consultation des maîtres d'œuvre et entreprises compte tenu de la réglementation en matière de marchés publics**. Moselle Agence Technique apporte également une assistance juridique en cas de difficulté sur un marché.

Moselle Agence Technique n'a pas pour objectif de concurrencer la maîtrise d'œuvre privée mais de la compléter en aidant à mieux définir le projet et ses contraintes. Pendant l'opération, MATEC pourra veiller à la bonne exécution des missions et fera des **propositions techniques dans l'objectif d'améliorer les projets et de les optimiser**.

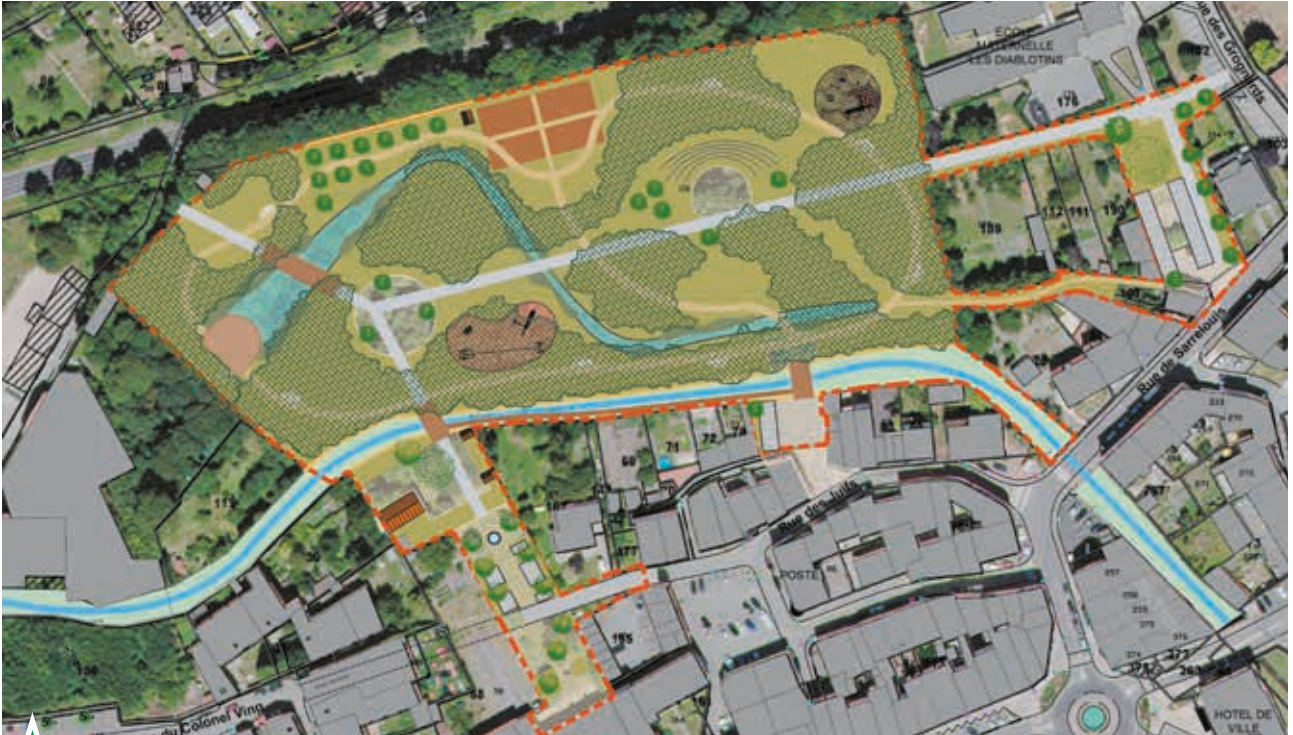

Boulay-Moselle

Aménagement du parc de la Schanze. Maître d'œuvre: Stéphane THALGOTT



Russange

Construction d'un groupe scolaire. Architecte: Espace Architecture



→ L'Assemblée Générale

La gouvernance est assurée par une Assemblée Générale composée de deux collèges :

- un premier collège constitué de l'ensemble des conseillers départementaux ;
- un second collège constitué des élus locaux, composé de tous les Maires et Présidents d'EPCI adhérents à l'Agence ou de leur représentant.

Le Président de droit est le Président du Conseil Départemental de la Moselle, Patrick WEITEN.

L'Assemblée Générale détermine la politique générale de l'Agence, et se prononce sur les comptes et le budget.

L'Assemblée s'est réunie le 5 mars 2016 à 9h à l'Espace Sports et Loisirs de Rémilly.

L'ordre du jour de l'Assemblée Générale était le suivant :

- ouverture par Monsieur le Président ;
- désignation d'un secrétaire de séance ;
- approbation du compte-rendu de l'Assemblée Générale du 27 janvier 2015 ;
- rapport d'activités de l'exercice 2015 ;
- approbation des comptes 2015 ;
- approbation des comptes prévisionnels 2016 ;
- divers.

→ Le Conseil d'Administration

Un Conseil d'Administration composé de 24 membres et dont le Président est de droit le Président du Conseil Départemental, assure la direction de l'Agence.

Le Conseil d'Administration est réparti en 2 collèges :

- un collège de 12 Conseillers Départementaux désignés par le Conseil Départemental ;
- un collège de 12 élus représentant les Communes, Syndicats et EPCI.

Le Conseil d'Administration règle les affaires courantes de l'Agence :

- le rapport d'activités ;
- le budget, les crédits supplémentaires et les comptes ;
- les participations financières des membres ;
- les tarifs des prestations ;
- le règlement intérieur ;
- les règles concernant l'emploi des personnels ;
- les actions judiciaires et les transactions.

Le Conseil d'Administration désigne en son sein 4 Vice-Présidents (le 1^{er} et 3^e au sein du collège formé des Communes et EPCI, le 2^e et 4^e au sein du collège des Conseillers Départementaux). Avec le Président, ils forment le Bureau de l'Agence.



Assemblée Générale



Membres du Conseil d'Administration



→ Composition du Conseil d'Administration

Président: Patrick WEITEN, *Président du Conseil Départemental de la Moselle*

1^{er} Vice-Président:

Marc Seidel,
Maire de Coin-sur-Seille

2^e Vice-Président:

Ginette Magras,
*Conseillère Départementale
du canton de Boulay-Moselle*

3^e Vice-Président:

Serge Ziegler,
Vice-Président de la CC du Saulnois

4^e Vice-Président:

David Suck,
*Vice-Président du Conseil Départemental
du canton de Bitche*

Membres :

Collège des Conseillers Départementaux :

Jeannine Berviller

Conseillère Départementale du canton du Saulnois

Claude Bitte

Conseiller Départemental du canton de Sarralbe

Luc Corradi

Conseiller Départemental du canton d'Hayange

Sonya Cristinelli-Fraiboeuf

*Vice-Présidente du Conseil Départemental
canton de Sarralbe*

Jean-Paul Dastillung

*Vice-Président du Conseil Départemental
canton de Boulay-Moselle*

Lionel Fournier

Conseiller Départemental du canton de Rombas

Laurent Kleinhentz

*Conseiller Départemental
du canton de Freyming-Merlebach*

Fernand Lormant

*Vice-Président du Conseil Départemental
du canton du Saulnois*

Patrick Reichheld

*Vice-Président du Conseil Départemental
du canton de Phalsbourg*

Bernard Simon

Conseiller Départemental du canton de Sarrebourg

Collège des autres Collectivités adhérentes :

Denis Bayart

Maire-Adjoint de Ham-sous-Varsberg

Roland Chloup

Président de la CC du Pays de Pange

Patrick Grivel

Maire de Laquenexy

François Henrion

Maire d'Augny

Bernard Jacquot

Maire de Baronville

Roland Klein

Président de la CC de Sarrebourg Moselle Sud

Christian Petit

Maire de Retonfey

Alain Pierson

Maire d'Avricourt

Jean Stamm

Maire de Solgne

Joseph Weber

Maire de Dabo

3 séances du conseil d'administration ont eu lieu aux dates suivantes :

→ **6 janvier 2016:**

- approbation du compte-rendu de la séance du Conseil d'Administration du 20 novembre 2015
- approbation du rapport d'activités de l'exercice 2015
- Compte Administratif et Compte de Gestion 2015
- affectation du résultat 2015
- Budget Primitif de l'exercice 2016
- ordre du jour de l'Assemblée Générale de janvier 2016

→ **26 avril 2016:**

- approbation du compte-rendu de la séance du Conseil d'Administration du 6 janvier 2016
- modification du tableau des effectifs
- Contrat Unique d'Insertion - Contrat d'Accompagnement dans l'Emploi
- informations:
 - réunion des ATD
 - résiliation de marché suite à cessation d'activité Société CEBEA

→ **24 novembre 2016:**

- approbation du compte-rendu de la séance du Conseil d'Administration du 26 avril 2016
- convention d'objectifs et de moyens avec le Département
- débat d'orientation budgétaire
- modification du tableau des effectifs
- Contrat Unique d'Insertion - Contrat d'Accompagnement dans l'Emploi
- modification des statuts: proposition d'inscription à l'ordre du jour d'une Assemblée Générale extraordinaire
- convention avec le Département pour la sauvegarde des données informatiques
- information: passation d'un avenant au marché de location de véhicules.

LES RÉUNIONS DE GOUVERNANCE

→ La Commission d'Appel d'Offres, Commission d'Attribution des Marchés à Procédure Adaptée (CAO / CAMPA)

Les membres de la CAO/CAMPA ont été élus par délibération du Conseil d'Administration du 19 mai 2015 :

- **titulaires**: **Jeannine BERVILLER**, Conseillère Départementale et **Christian PETIT**, Maire de Retonfey ;
- **suppléants**: **Luc CORRADI**, Conseiller Départemental et **Bernard JACQUOT**, Maire de Baronville

La présidence est déléguée à **Marc SEIDEL**, 1^{er} Vice-Président.

La CAO/CAMPA s'est réunie aux dates suivantes :

26 avril 2016 :

- ▶ marché n°05-2014 - location de matériel informatique et services informatiques : poursuite du marché ;
- ▶ marché n°07-2014 - location d'un tracteur, de logiciels et fournitures consommables : résiliation suite à cessation d'activités de la Société CEBEA.

20 octobre 2016 :

- ▶ marché n°01-2014 - location longue durée de véhicules de service : avenants pour la location d'un véhicule supplémentaire et augmentation du kilométrage autorisé ;
- ▶ passation de contrats de prestations de services informatiques avec la société OCI, suite à la cessation d'activité de la Société CEBEA SAS.

LOCALISATION DE L'AGENCE

L'agence est située au 18, boulevard Paixhans à Metz dans des locaux loués au Conseil Départemental de la Moselle. Les locaux ont été entièrement rénovés par le Conseil Départemental et équipés en mobilier.





Conthil

Mise aux normes de l'assainissement avec construction d'une lagune - Maître d'œuvre: LVRD



Zilling

Aménagements de sécurité en entrée de commune



LE PERSONNEL

→ Les effectifs

À la fin de l'année 2016, MATEC comptait 17 agents répartis de la façon suivante :

- Direction Générale - Administration - Marchés publics : 5 agents
- Voirie - Aménagements : 5 agents
- Bâtiment : 4 agents
- Eau - Assainissement - GEMAPI : 3 agents
- 1 agent de catégorie C ;
- 5 agents de catégorie B ;
- 6 agents de catégorie A ;
- 5 agents en contrats aidés

9 agents sont contractuels (dont 5 en contrats aidés), 8 agents sont titulaires.

L'équipe est particulièrement jeune avec une moyenne d'âge de 34 ans.



→ Formations

Les agents ont suivi 34 jours de formation au cours de l'année 2016 :

- 10 au titre des formations d'intégration ;
- 24 au titre de la formation continue.

Par ailleurs, 3 agents ont subi avec succès les tests d'accès à la préparation de concours de la fonction publique territoriale, session qui aura lieu en 2017.

MATEC par l'embauche de 4 jeunes diplômés en CAE et d'un agent affecté au service des marchés publics également en CAE démontre qu'un petit établissement peut aussi contribuer à la résorption du chômage, à l'insertion des jeunes dans le monde du travail et à la formation.

Sur ce sujet et outre l'accompagnement de ces 4 jeunes diplômés, MATEC a également accueilli un stagiaire en MASTER Environnement au sein du pôle eau / assainissement.



Merschweiler

Réfection des voiries communales



Achen

Construction d'un groupe scolaire et périscolaire - Architecte : Agence Engasser



ÉTAT DES ADHÉSIONS

Depuis l'Assemblée constitutive du 20 septembre 2013, le nombre de collectivités adhérentes a largement progressé démontrant, s'il en était besoin, l'intérêt et l'utilité d'un tel outil sur le territoire Mosellan.

Au 31 décembre 2016, MATEC compte 534 collectivités adhérentes représentant une population de 767 947 habitants. La répartition est la suivante :

- 500 Communes représentant 502 608 habitants ;
- 12 Intercommunalités représentant 181 783 habitants ;
- 22 Syndicats représentant 83 556 habitants.

Concernant plus particulièrement les communes, MATEC touche ainsi 68 % des communes de Moselle.

Pour les intercommunalités, c'est également le moyen de bénéficier d'une expertise spécifique et diversifiée en fonction des différents projets, sans être dans l'obligation de recruter du personnel.

Les cartes du Département de la Moselle sur lesquelles figurent les communes adhérentes au 31 décembre 2016 ainsi que les schémas détaillant leur typologie sont joints au présent rapport.

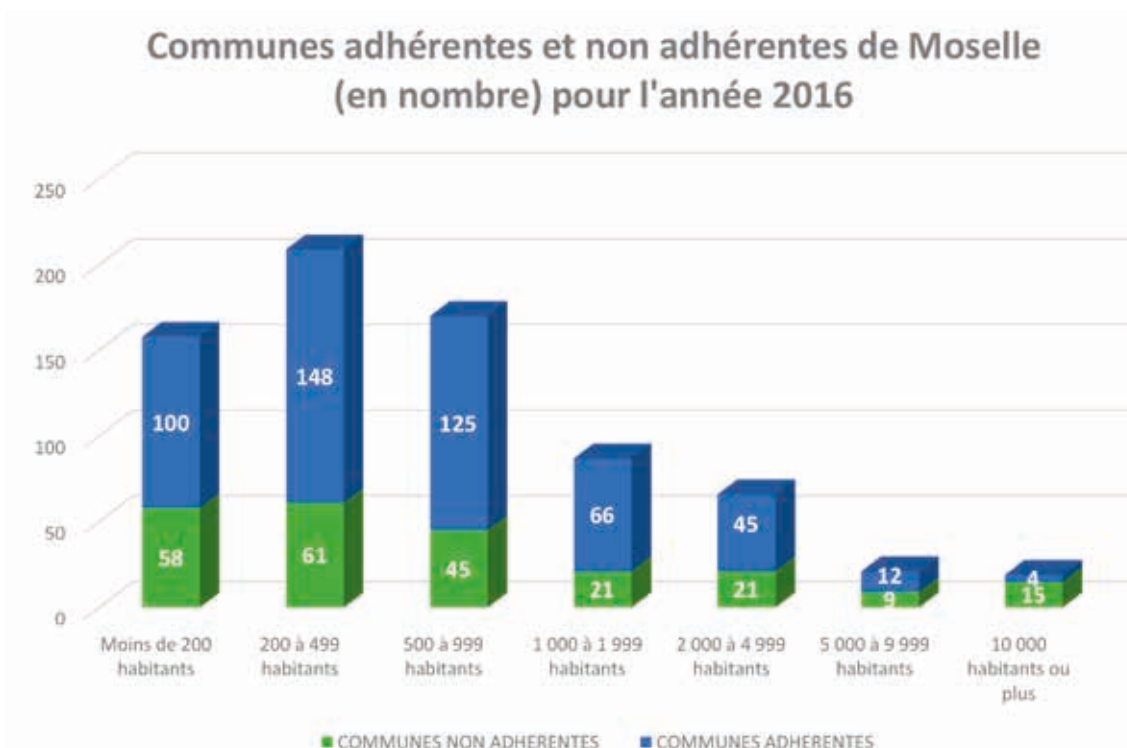

CARTE DES COMMUNES ADHÉRENTES
AU 31 DÉCEMBRE 2016

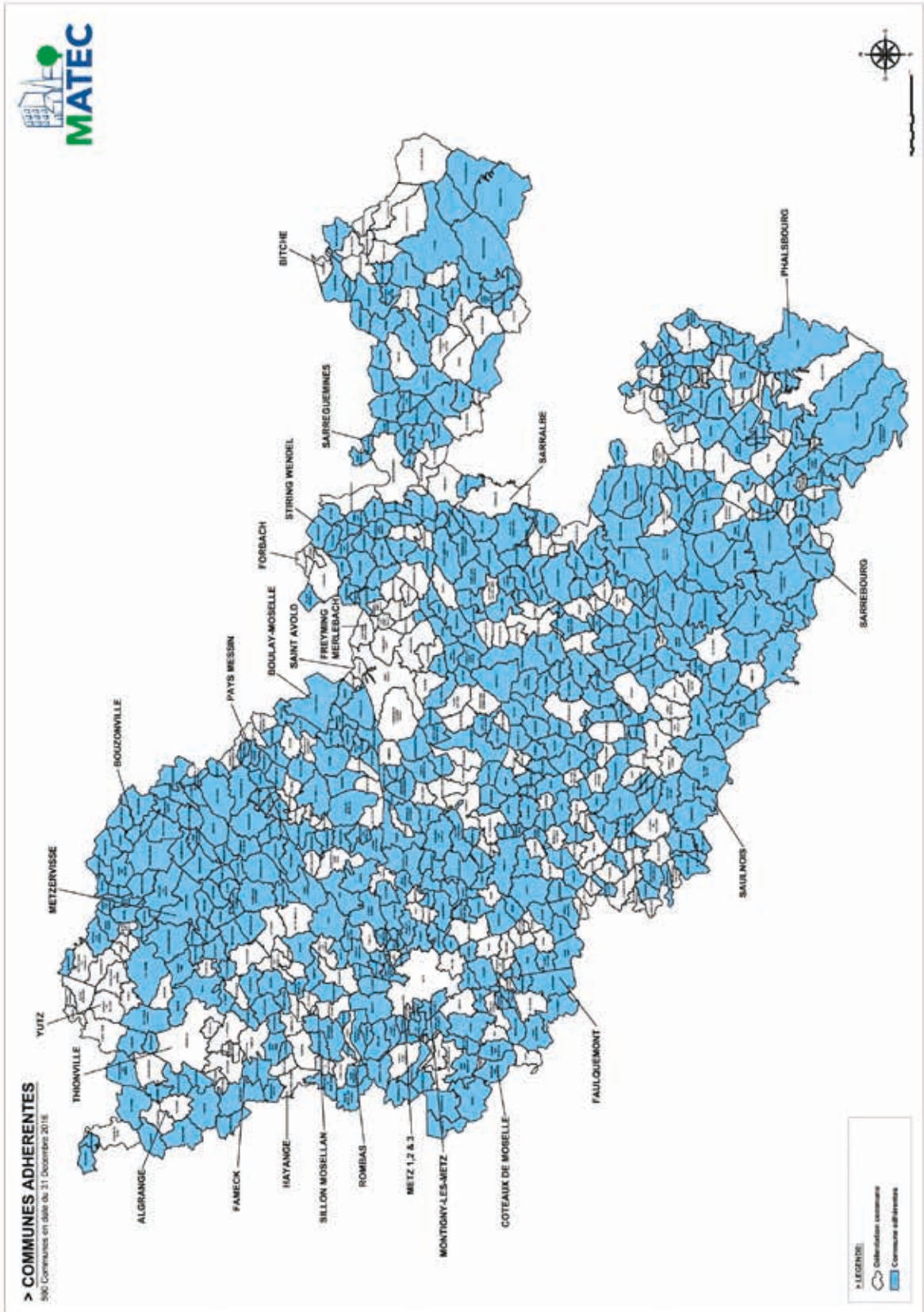

BILAN D'ACTIVITÉ

L'intervention de MATEC est dite « in house » se traduisant par un service technique dans le prolongement des services internes aux Collectivités. Les communes bénéficient ainsi de compétences et d'expertises techniques ponctuelles prenant en compte la spécificité de leur projet, comme si elles faisaient appel à leurs propres services.

L'activité de MATEC a été particulièrement soutenue avec la mise en œuvre des projets étudiés en 2014-2015 et le démarrage de plus de 160 nouvelles études.

La répartition s'établit de la manière suivante :

| Années | Pôle Bâtiment | | Pôle Voirie - Aménagement | | Pôle Eau - Assainissement | | Total | |
|-----------------|---------------|-----------------|---------------------------|-----------------|---------------------------|-----------------|------------|-------------------|
| | Signées | Montant signées | Signées | Montant signées | Signées | Montant signées | Signées | Montant signées |
| 2014 | 32 | 67 945€ | 34 | 85 080€ | 20 | 61 100€ | 86 | 214 125€ |
| 2015 | 72* | 199 736€ | 99 | 229 060€ | 33 | 147 845€ | 204 | 576 641€ |
| 2016 | 51 | 196 435€ | 83 | 165 130€ | 33 | 175 570€ | 167 | 537 135€ |
| 2015/2016 AD'AP | 74 | 100 170€ | | | | | 74 | 100 170€ |
| Total | 229 | 564 286€ | 216 | 479 270€ | 86 | 384 515€ | 531 | 1 428 071€ |

Depuis 2014, ce sont au total plus de 400 collectivités pour lesquelles MATEC a été présentes se traduisant par 531 conventions signées.



Téterchen

Construction d'un « bistrot terroir » - Architecte: Carine KACZMAREK



CARTE DES CONVENTIONS RÉALISÉES OU EN COURS DEPUIS 2014



> CARTE DES CONVENTIONS MATEC AU 31 DECEMBRE 2016

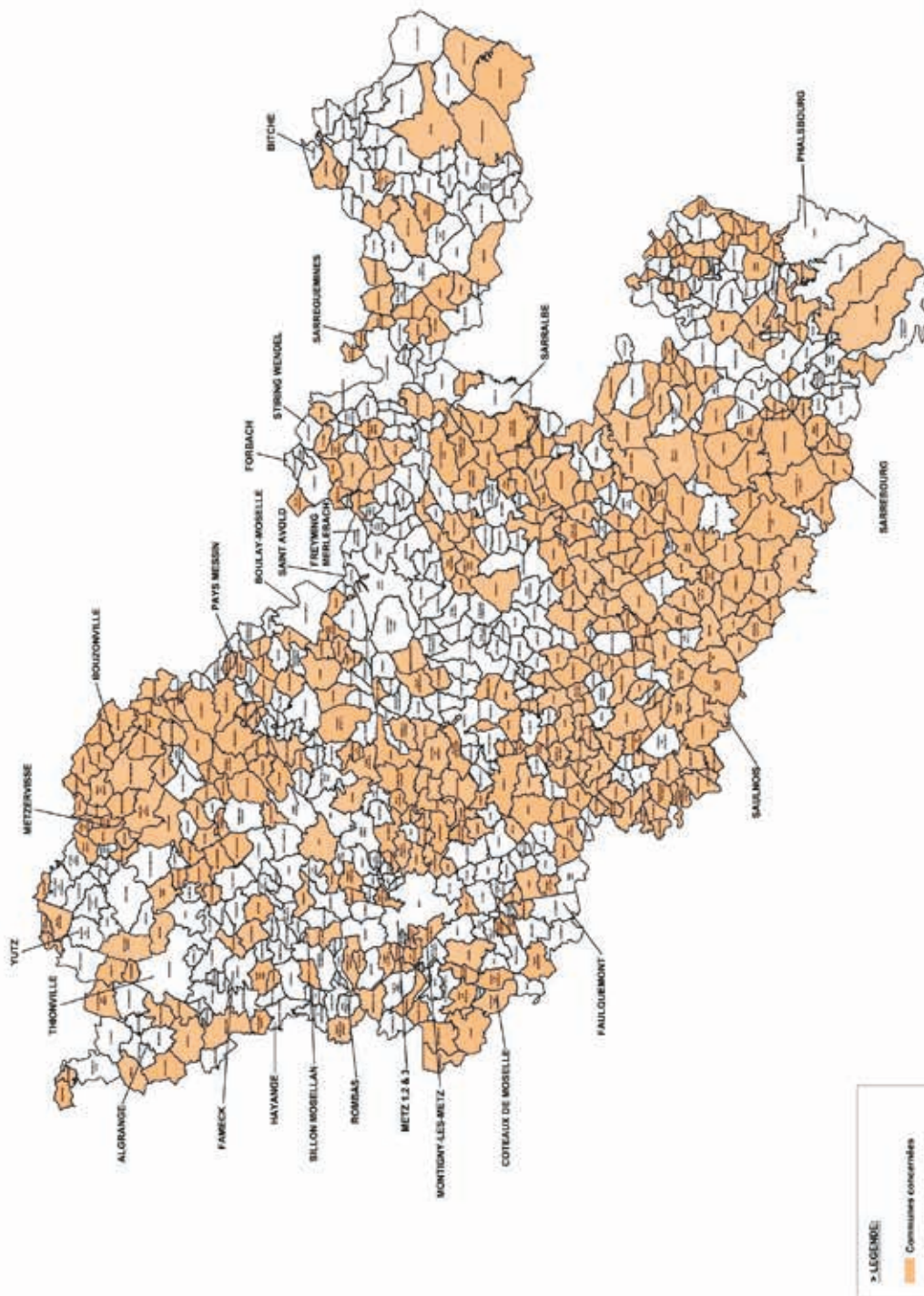

➔ Par domaine d'intervention

(accessibilité handicapés, sécurité routière, éclairage public, rénovation logements, ...)

Les typologies d'opérations sont les suivantes :

| Types d'opérations | Nombre de dossiers | | |
|---|--------------------|------------|------------|
| | 2014 | 2015 | 2016 |
| Rénovation / réaménagement de bâtiments | 18 | 49 | 33 |
| Construction de bâtiments et création de nouveaux équipements | 8 | 24 | 18 |
| Sécurité routière | 11 | 28 | 33 |
| Requalification et réaménagement d'espaces publics, de voirie, éclairage public | 17 | 58 | 40 |
| Espaces de jeux / parcs | 2 | 8 | 9 |
| Mise aux normes assainissement | 10 | 16 | 11 |
| Travaux sur réseau d'eau potable | 6 | 14 | 19 |
| Montage et suivi de DSP | 4 | 3 | 0 |
| GEMAPI | | | 2 |
| Autres | 4 | 4 | 2 |
| Total | 80 | 204 | 167 |
| AD'AP | 6 | 62 | 12 |



Verny
Aménagements de sécurité





Rémyilly
Requalification de la rue de Pont-à-Mousson - Maître d'œuvre: VRI

Montenach
Construction d'une école - Architecte: Dynamo Associés





Syndicat scolaire de Malbrouck

Construction d'un groupe scolaire et périscolaire à Manderen – Architecte: Fabrice THEIS

Mittersheim

Aménagement du camping - Architecte: Agence Engasser





Communauté de Communes de l'Étang du Stock

Mise aux normes de l'assainissement de Rhodes - Maître d'œuvre: Géoprotech

Pagny-les-Goin

Aménagements de sécurité



→ Par mission

(Étude de faisabilité pré-opérationnelle, AMO, étude de définition)

MATEC est intervenue sur quatre grands types de missions :

- ▶ des études de faisabilité dont l'objectif est de réaliser un diagnostic de l'existant, de définir le besoin, d'étudier les contraintes techniques, de dresser un bilan avantages/inconvénients et de chiffrer le coût de l'opération ;
- ▶ l'assistance à maîtrise d'ouvrage (AMO) qui se déroule en plusieurs étapes : la définition du besoin et la rédaction d'un programme d'opération, les consultations des maîtres d'œuvre et des différents intervenants sur l'opération, le suivi des études menées par le maître d'œuvre et la recherche d'optimisation du projet, enfin le suivi des travaux ;
- ▶ les études opérationnelles qui, pour des petits projets, consistent à réaliser un schéma d'aménagement, une description des travaux à prévoir, un avant-métré et un chiffrage du projet. Au besoin, MATEC réalise aussi les pièces administratives nécessaires à la consultation des entreprises ;
- ▶ la réalisation des Agendas d'Accessibilité Programmée (AD'AP) rendus obligatoires par la réglementation et consistant à recenser les actions et travaux nécessaires à l'accessibilité des bâtiments publics et à en fixer le calendrier d'exécution.

En 2016, sur 179 conventions d'assistance signées, la répartition entre les quatre types d'interventions est la suivante :

RÉPARTITION DES OPÉRATIONS POUR L'ANNÉE 2016

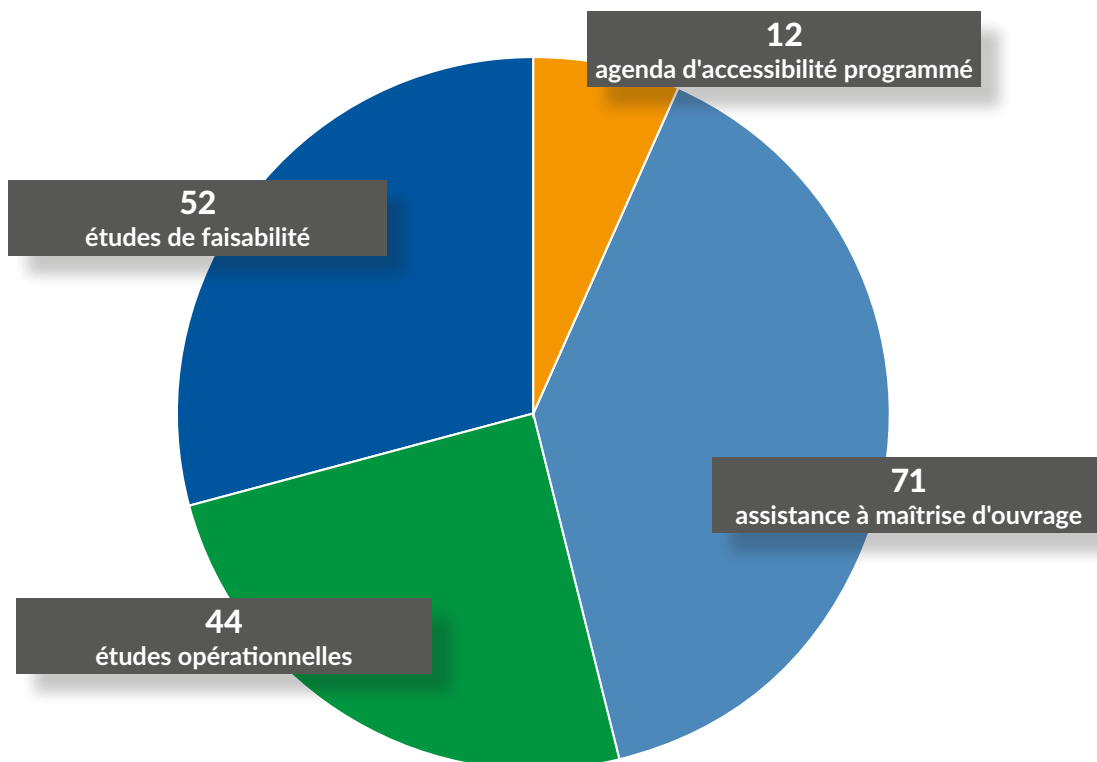



Lorry-lès-Metz

Extension de la salle communale - Architecte: Alexandre Picardat



Retonfey

Restauration et protection contre les inondations du ruisseau de Vallières



→ Les questionnaires de satisfaction

Afin de mesurer le degré de satisfaction des collectivités ayant fait appel aux services de l'Agence et d'améliorer sans cesse les prestations fournies, des questionnaires leur sont systématiquement adressés, après exécution des conventions. C'est l'objet du graphique ci-dessous :

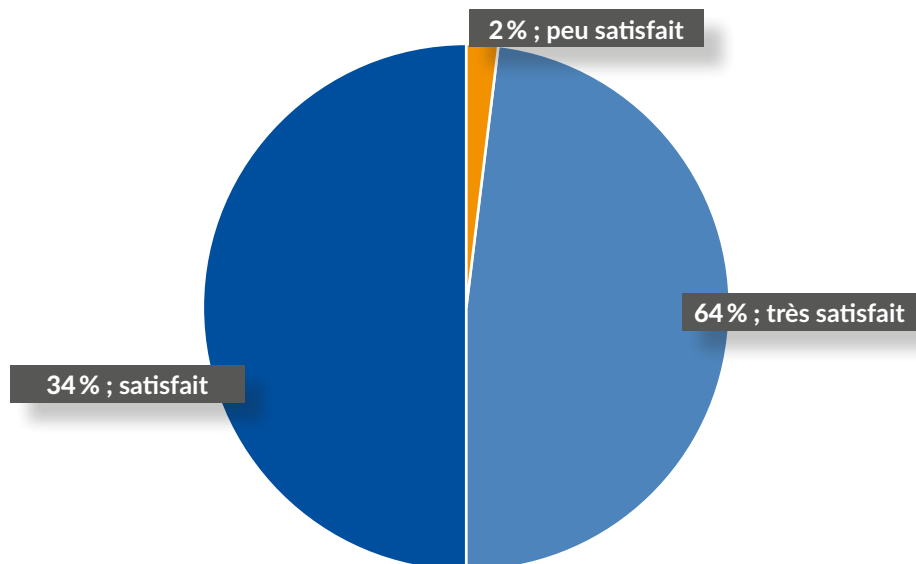

Bidestroff

Mise en conformité de l'assainissement - Maître d'œuvre: LVRD





Aboncourt
Aménagement d'un arrêt de bus



Lemud
Construction d'une salle des fêtes - Architecte Jean-Louis Mohoric



→ Les marchés publics lancés par l'agence pour les collectivités adhérentes

Complément indispensable aux études techniques, une assistance à la consultation des maîtres d'œuvre ou des entreprises a été mise en place au sein de l'Agence. Ces missions sont assurées par un rédacteur spécialisé dans le domaine des marchés publics, assisté d'un agent en contrat aidé.

Ce service permet aux collectivités de lancer des consultations en disposant de l'ensemble des pièces nécessaires à un marché public (avis d'appel public à la concurrence, publicité, acte d'engagement, règlement de la consultation, CCAP, ...). Les consultations sont alors lancées dans le cadre d'une procédure conforme **au Décret n°2016-360 du 25 mars 2016** et adaptée aux éventuelles règles d'achat internes fixées par la collectivité.

Pour faciliter la publicité des marchés publics et l'accès à la commande publique des entreprises locales, MATEC a mis gratuitement à disposition de ses adhérents depuis le 1^{er} juillet 2015, une plateforme de dématérialisation pour leurs marchés passés dans le cadre des opérations pour lesquelles les adhérents ont fait appel aux services de l'agence: <http://marchespublics-matec57.fr/>

Alors que l'année 2015 avait permis la consultation de 90 marchés, 2016 aura dépassé toutes les attentes et toutes les prévisions avec plus de **200 consultations lancées, 160 marchés attribués pour un montant de 7 410 375,05 € HT.**

| Nombre de marchés | lancés en 2016 | déjà attribués en 2016 | attribués € (HT) en 2016 |
|---|----------------|------------------------|--------------------------|
| Marchés d'études techniques (diagnostic, levé topographique, contrôle technique, coordination SPS, inspection télévisée, ...) | 130 | 105 | 554 919,68 |
| Marchés de maîtrise d'œuvre | 47 | 39 | 1 421 828,37 |
| Marchés de travaux | 25 | 16 | 5 433 627,00 |
| DSP / Concessions d'aménagement | 1 | - | - |
| Total | 203 | 160 | 7 410 375,05 |

En juin et juillet 2016, MATEC a rencontré les différentes structures du territoire mosellan chargées de l'insertion par l'activité économique. Ces rencontres avaient notamment pour but d'anticiper la mise en œuvre de clauses sociales dans les marchés. Ces clauses consistent à réserver une part des heures de travail, générées par le contrat, à la réalisation d'une action d'insertion. Les collectivités de Moselle peuvent donc solliciter MATEC pour intégrer ces clauses dans leurs marchés et obtenir l'assistance des organismes spécialisés dans la mise en place et le suivi de ces clauses.



Metzervisse
Création d'un city stade



Haute-Kontz
Sécurisation de l'alimentation en eau potable - Maître d'œuvre : Safège

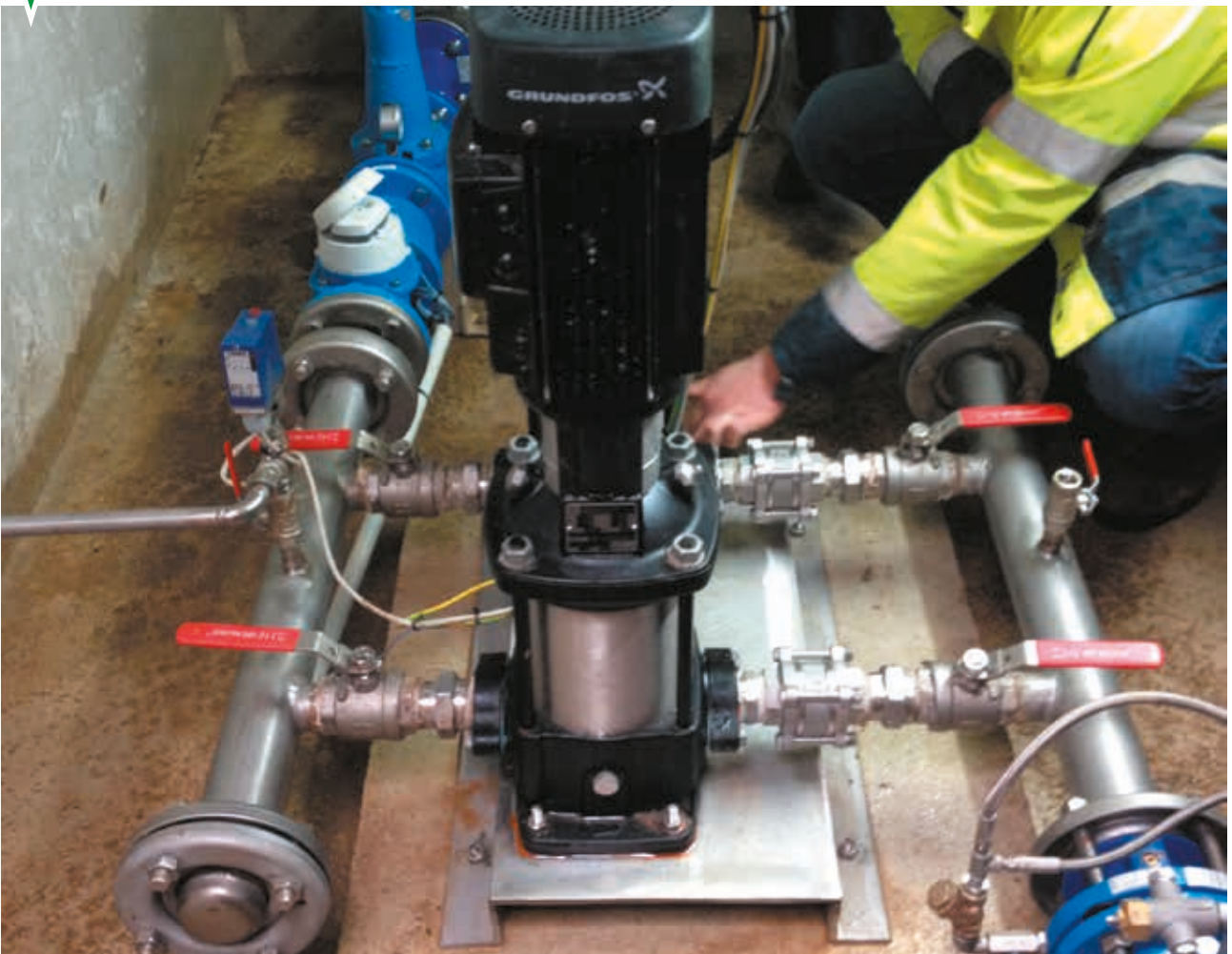

→ Réseau des Agences Techniques Départementales (ATD)

MATEC a organisé cette année la rencontre annuelle des agences techniques départementales. Plus d'une trentaine de départements étaient présents les 1^{er} et 2 juin derniers pour échanger sur les modalités de fonctionnement des agences, les domaines d'intervention, les relations mises en œuvre avec les différents partenaires. Ce fut l'occasion pour les agences de profiter des retours d'expériences et des pratiques de chacune.

→ Agence de l'Eau Rhin-Meuse (AERM)

MATEC a participé à plusieurs rencontres avec l'AERM sur différentes thématiques présentant un intérêt pour les collectivités adhérentes. Il s'agit notamment de :

- la journée annuelle 2016 des animateurs milieux afin d'appréhender l'organisation et les outils nécessaires à **la mise en œuvre des projets de gestion des milieux aquatiques et de protection contre les inondations (GEMAPI)**;
- la journée d'information 2016 des intervenants techniques organisée par l'Agence de l'Eau Rhin-Meuse relative à la lutte contre les fuites des réseaux d'eau potable, la mise aux normes des systèmes d'assainissement, l'organisation et la mise en place de la GEMAPI, qui a regroupé les bureaux d'études et l'ensemble des Agences Techniques Départementales du bassin Rhin-Meuse ;
- la journée d'information relative à **l'évolution de la réglementation et des aides financières de l'Agence de l'Eau Rhin-Meuse** relatives à l'auto-surveillance des réseaux d'assainissement, et à la gestion des eaux usées non domestiques (activités industrielles et artisanales notamment).

→ Direction Départementale des Territoires

MATEC a intégré en 2016 le Comité Technique des Captages d'Eau Potable Prioritaires mis en place en Moselle par la Direction Départementale des Territoires, prenant la forme de réunions d'échanges périodiques et de dialogues qui rassemblent notamment les services de l'État, les Collectivités, le Département, la Chambre d'Agriculture, Coop de France.

→ Association Scientifique et Technique pour l'Eau et l'Environnement (ASTEE)

MATEC a participé à la journée d'échange de l'Association Scientifique et Technique pour l'Eau et l'Environnement (ASTEE) relative à la mise en place d'un réseau technique de la section Lorraine-Alsace. Cette rencontre, qui a rassemblé les partenaires techniques de l'eau et de l'environnement du Grand Est, s'est tenue dans les locaux de l'Agence de l'Eau-Rhin à Rozérieulles. L'adhésion de MATEC à l'ASTEE permettra aux collectivités de Moselle de bénéficier d'un retour d'expérience significatif des évolutions techniques en cours et à venir dans le domaine de l'eau et de l'assainissement.

→ Réseau national des structures départementales d'eau potable

L'agence est inscrite depuis 2015 à un forum d'échange national sur la gestion des services publics afin de faire bénéficier ses adhérents d'un retour d'expérience national sur **les délégations de services publics en eau potable et en assainissement (DSP)**.

MATEC s'est également proposée de participer à la rédaction d'un guide national pour le suivi et le contrôle des contrats d'affermage.

→ Fédération Nationale des Collectivités Concédantes et Régies

MATEC a participé au congrès national de la Fédération Nationale des Collectivités Concédantes et Régies (FNCCR) de l'année 2016. À ce titre, MATEC a assisté à plusieurs tables rondes du congrès portant sur la loi NOTRE et **le transfert des compétences Eau et Assainissement**, l'ordonnance concession en application depuis avril 2016, et enfin **l'évolution des achats publics d'énergie pour l'électricité et le gaz**. En effet, les collectivités sont devenues des acheteurs d'énergie depuis le 1^{er} janvier 2016.

→ Ordre et Syndicat des architectes

Soucieux de préserver une maîtrise d'œuvre de qualité, d'améliorer et de simplifier les procédures de sélection des architectes par les collectivités, MATEC, le syndicat des architectes, l'ordre des architectes et l'Association Architecture et Commande Publique se sont rencontrés le 24 octobre 2016.

MATEC a également présenté le bilan des consultations lancées pour 2016 avec 23 consultations de maîtrise d'œuvre qui se sont traduites par autant de marchés d'architecture signés. Démontrant, si cela était nécessaire, toute la liberté de choix qui est laissé aux collectivités, **ces 23 marchés ont été confiés à 19 équipes d'architectes différentes**. Cette variété des équipes d'architectes travaillant pour les collectivités au côté de MATEC est un gage pour la profession d'une parfaite mise en concurrence ainsi que d'une variété dans la création architecturale.

Différentes pistes de simplification ont également été évoquées concernant les pièces administratives ainsi que la présentation des dossiers. MATEC a également dû adapter les procédures de concours compte tenu des règles fixées par la nouvelle ordonnance de marchés publics.

→ Direction des Routes Départementales - Unités Techniques Territoriales (UTT)

Anciennement appelées Unités Territoriales Routières (UTR), elles se sont restructurées pour devenir depuis le 1^{er} Septembre 2016, les Unités Techniques Territoriales (UTT)

MATEC assiste les collectivités dans la phase de consultation et d'échanges avec les différentes Unités Techniques Territoriales, sur les projets d'aménagement sur routes départementales. MATEC travaille en collaboration avec les U.T.T. afin de faire établir les permissions de voirie ou les conventions d'aménagement, correspondant aux différents travaux.

MATEC a également participé le jeudi 8 décembre 2016 à une présentation des évolutions des textes destinés à favoriser les Modes Actifs, dispensée par le CEREMA en collaboration avec la Direction des Routes Départementales de la Moselle.



Syndicat des Eaux de Lorquin-Gondrexange
Réhabilitation du réservoir d'eau potable - Maître d'œuvre: Berest



Neufmoulins
Construction d'une mairie - Architecte: Vincent Poirot



→ Compte Administratif 2016

L'exécution du budget de l'exercice 2016 fait apparaître les résultats suivants :

Investissement :

| | |
|----------|------------|
| Dépenses | 19 508,49€ |
| Recettes | 14 780,36€ |

Fonctionnement :

| | |
|----------|---------------|
| Dépenses | 883 533,54€ |
| Recettes | 1 008 503,18€ |

Soit un résultat sur l'année de 120 241,51 € auquel s'ajoute l'excédent global de 2015 (208 190,73 €), soit **un excédent final de 328 432,24€**.

Les dépenses de fonctionnement s'articulent autour de deux chapitres principaux, à savoir :

- d'une part, les charges à caractère général qui concernent l'ensemble des moyens mis en œuvre dans le cadre du fonctionnement de l'agence, hors ressources humaines (188 514€) ;
- d'autre part, les frais de personnel, qui s'élèvent à 689 270€

Les recettes de fonctionnement comprennent principalement :

- la subvention du Conseil Départemental pour un montant de 346 164€ ;
- les prestations facturées pour une somme de 289 978€ ;
- les cotisations des collectivités adhérentes, soit 329 283€, inférieures aux recettes 2015 suite à la baisse des cotisations adoptée en 2016 pour les communautés de communes et les syndicats intercommunaux (respectivement 0,35 € et 0,25 €/an/habitant au lieu de 0,50 €) ;
- les participations de l'État versées dans le cadre des contrats aidés (19 489€) ;
- l'excédent de fonctionnement de l'année précédente.

ANNEXE : LISTE DES CONVENTIONS 2016

| COLLECTIVITÉ | OBJET | SERVICE GESTIONNAIRE | TYPE D'ÉTUDE |
|----------------------------------|---|----------------------|--------------|
| HERMELANGE | Réhabilitation d'un immeuble en logements | Bâtiment | AMO |
| PETITE-ROSSELLE | COSEC - Étude comparative réhabilitation ou construction | Bâtiment | AMO |
| BETTILLER | Étude comparative pour le réaménagement concernant la mairie, le périscolaire, le presbytère et la caserne de pompiers | Bâtiment | Faisabilité |
| LANEUVEVILLE-EN-SAULNOIS | Études de faisabilité pour la réhabilitation de logement, amélioration de l'accessibilité handicapés, amélioration énergétique et aménagement d'une salle communale | Bâtiment | Faisabilité |
| SI LE MALBROUCK | Construction d'un groupe scolaire pour maternelle, élémentaire, périscolaire pour les communes de Manderen, Merschweiler, Ritzing et Launstroff | Bâtiment | Faisabilité |
| SI SCOLAIRE DE POURNOY-LA-GRASSE | Construction d'un groupe scolaire pour maternelle et élémentaire | Bâtiment | AMO |
| PETIT-RÉDERCHING | Réhabilitation de la caserne des pompiers avec aménagement de logements | Bâtiment | AMO |
| RÉDING | Étude de faisabilité sur la rénovation et transformation d'une salle | Bâtiment | Faisabilité |
| MANOM | Amélioration d'un bâtiment école + travaux sur foyer socio-culturel | Bâtiment | AMO |
| LORRY-MARDIGNY | Réalisation de l'AD'AP comprenant 3 bâtiments | Bâtiment | AD'AP |
| NORROY-LE-VENEUR | Rénovation de la salle de réception de la salle polyvalente | Bâtiment | AMO |
| SIVU DE PANGE | Construction d'une école maternelle et d'un accueil périscolaire | Bâtiment | AMO |
| PETIT TENQUIN | Réaménagement de l'ancienne école en foyer | Bâtiment | Faisabilité |
| ETZLING | Projet réhabilitation ou construction mairie | Bâtiment | Faisabilité |
| HAUTE-KONTZ | Réaménagement de l'école et extension | Bâtiment | AMO |
| ŒTING | Construction d'une salle des fêtes et locaux associatifs | Bâtiment | AMO |
| ZILLING | Étude de faisabilité extension salle polyvalente avec création d'une aire de jeux et stationnement | Bâtiment | Faisabilité |
| BROUDERDORFF | Études de faisabilité pour l'extension de la salle polyvalente, réaménagement des cuisines et le traitement de l'accessibilité | Bâtiment | Faisabilité |
| LANGUIMBERG | Projet d'extension de la salle communale pour création de sanitaires et local de rangement | Bâtiment | Faisabilité |
| BISTROFF | Étude de faisabilité sur restructuration et rénovation mairie/école et salle polyvalente | Bâtiment | Faisabilité |
| PIERREVILLERS | Réalisation de l'AD'AP comprenant 6 bâtiments | Bâtiment | AD'AP |
| SILLY-SUR-NIED | Construction d'un atelier municipal et local associatif | Bâtiment | AMO |
| RÉMILLY | Aménagement d'une bibliothèque dans l'ancienne école | Bâtiment | AMO |
| RÉCHICOURT-LE-CHÂTEAU | Réalisation de l'AD'AP concernant 2 bâtiments | Bâtiment | AD'AP |
| PIERREVILLERS | Réhabilitation bâtiment en boulangerie et logement | Bâtiment | Faisabilité |

| COLLECTIVITÉ | OBJET | SERVICE GESTIONNAIRE | TYPE D'ÉTUDE |
|---------------------|---|----------------------|--------------|
| ALTRIPPE | Étude de faisabilité construction groupe scolaire + périscolaire pour RPI SIVOCS | Bâtiment | Faisabilité |
| BIDING | Étude de faisabilité construction groupe scolaire + périscolaire pour RPI SIVOCS | Bâtiment | Faisabilité |
| LANING | Étude de faisabilité construction groupe scolaire + périscolaire pour RPI SIVOCS | Bâtiment | Faisabilité |
| LIXING-LÈS-ST-AVOLD | Étude de faisabilité construction groupe scolaire + périscolaire pour RPI SIVOCS | Bâtiment | Faisabilité |
| MAXSTADT | Étude de faisabilité construction groupe scolaire + périscolaire pour RPI SIVOCS | Bâtiment | Faisabilité |
| VAHL-EBERSING | Étude de faisabilité construction groupe scolaire + périscolaire pour RPI SIVOCS | Bâtiment | Faisabilité |
| MORSBACH | Restructuration de l'école élémentaire et création d'un périscolaire | Bâtiment | Faisabilité |
| NIDERVILLER | Études de faisabilité sur le réaménagement du bâtiment mairie-écoles-logements | Bâtiment | Faisabilité |
| AMANVILLERS | Étude de faisabilité pour le réaménagement Groupe scolaire | Bâtiment | Faisabilité |
| MANOM | Construction vestiaires football et clubhouse | Bâtiment | AMO |
| RICHEMONT | Création d'un bâtiment périscolaire/ALSH, bibliothèque et MJC | Bâtiment | AMO |
| SAINT-QUIRIN | AMO pour la rénovation de la salle des fêtes Pierre Fachat | Bâtiment | AMO |
| NARBESFONTAINE | Étude de faisabilité pour création classe maternelle dans mairie | Bâtiment | Faisabilité |
| SISPA ANZELING | Construction d'un groupe scolaire pour maternelle et élémentaire et réaménagement du périscolaire | Bâtiment | AMO |
| METZERESCHE | Construction d'une salle communale | Bâtiment | AMO |
| RETEL | Étude de faisabilité sur projet d'aménagement dans la maison mitoyenne la Maison de la Dîme | Bâtiment | Faisabilité |
| SDIS | Construction d'une caserne de pompiers à Metz Grigy | Bâtiment | AMO |
| ALSTING | Étude de faisabilité pour l'aménagement d'un pôle de santé et d'un multi-accueil | Bâtiment | Faisabilité |
| RAHLING | Requalification de plusieurs bâtiments communaux | Bâtiment | AMO |
| ENTRANGE | Réalisation de l'AD'AP comprenant 10 bâtiments | Bâtiment | AD'AP |
| VITRY-SUR-ORNE | Rénovation de la salle des fêtes | Bâtiment | Faisabilité |
| PUTTELANGE-AUX-LACS | Construction d'un atelier municipal | Bâtiment | AMO |
| POMMÉRIEUX | Création pôle d'équipements publics (école, mairie, salle périscolaire, atelier) | Bâtiment | Faisabilité |
| SECOURT | Réalisation de l'AD'AP comprenant 3 bâtiments | Bâtiment | AD'AP |
| BERLING | Projet école - mairie - salle communale | Bâtiment | Faisabilité |
| VIC-SUR-SEILLE | Réaménagement Salle des Carmes (IMH) | Bâtiment | AMO |
| CHÂTEAU-ROUGE | Réaménagement de la mairie, mise en accessibilité de l'accueil et de la salle du conseil | Bâtiment | Faisabilité |
| JOUY-AUX-ARCHES | Réalisation de l'AD'AP comprenant 5 bâtiments | Bâtiment | AD'AP |

| COLLECTIVITÉ | OBJET | SERVICE GESTIONNAIRE | TYPE D'ÉTUDE |
|-------------------------------|---|----------------------|--------------|
| VECKERSVILLER | Étude de faisabilité rénovation bâtiment foyer et logement | Bâtiment | Faisabilité |
| ALBESTROFF | Réhabilitation d'une salle communale | Bâtiment | Faisabilité |
| COUME | Mise en conformité vestiaires et extension clubhouse football | Bâtiment | Faisabilité |
| BOUSSE | Réalisation de l'AD'AP comprenant 3 bâtiments | Bâtiment | AD'AP |
| GORZE | Réalisation de l'AD'AP comprenant 6 bâtiments | Bâtiment | AD'AP |
| SAINT-LOUIS | Réalisation de l'AD'AP comprenant 6 bâtiments | Bâtiment | AD'AP |
| THIMONVILLE | Réalisation de l'AD'AP comprenant 3 bâtiments | Bâtiment | AD'AP |
| VAUDRECHING | Travaux de rénovation et d'extension du foyer socioculturel | Bâtiment | Faisabilité |
| GOIN | Réalisation de l'AD'AP comprenant 3 bâtiments | Bâtiment | AD'AP |
| GRAVELOTTE | Réalisation de l'AD'AP comprenant 4 bâtiments | Bâtiment | AD'AP |
| OBERGAILBACH | Suivi des ouvrages de la commune (pont, passerelle, mur de soutènement) | Eau-Ass | AMO |
| BOURGALTROFF | Actualisation de l'étude diagnostique d'assainissement | Eau-Ass | AMO |
| SIE DE VERGAVILLE | Étude diagnostique du système d'alimentation en eau potable | Eau-Ass | AMO |
| MONTIGNY-LÈS-METZ | Renouvellement des réseaux d'eau potable dans le cadre de l'aménagement de la rue de Chaponost | Eau-Ass | AMO |
| SIERCK-LES-BAINS | Gestion du service public de production et de distribution d'eau potable (renouvellement tacite) | Eau-Ass | AMO |
| GARREBOURG | Renouvellement du réseau d'alimentation en eau potable | Eau-Ass | AMO |
| TORCHEVILLE | Mise aux normes du système d'assainissement | Eau-Ass | AMO |
| VOLMERANGE-LES-MINES | Renouvellement de la conduite d'adduction et de distribution d'eau potable de la rue de la Côte et la rue des Jardins | Eau-Ass | AMO |
| DANNELBOURG | Mise aux normes du système d'assainissement | Eau-Ass | AMO |
| MONCOURT | Assistance au diagnostic d'alimentation en eau potable | Eau-Ass | AMO |
| CORNY-SUR-MOSELLE | Assistance au diagnostic du système d'assainissement | Eau-Ass | AMO |
| CORNY-SUR-MOSELLE | Extension de la station de traitement des eaux usées | Eau-Ass | Faisabilité |
| HALSTROFF | Diagnostic complémentaire du forage d'eau potable communal | Eau-Ass | AMO |
| ACHAIN | Actualisation de l'étude diagnostique d'assainissement | Eau-Ass | AMO |
| BISTEN-EN-LORRAINE | Réalisation de l'étude d'aire d'alimentation du captage | Eau-Ass | AMO |
| BAERENTHAL | Diagnostic du système d'alimentation en eau potable | Eau-Ass | AMO |
| BAERENTHAL | Diagnostic du puits d'alimentation en eau potable | Eau-Ass | AMO |
| SIE LANGATTE DIANE-CAPELLE | Diagnostic du système d'alimentation en eau potable | Eau-Ass | AMO |

| COLLECTIVITÉ | OBJET | SERVICE GESTIONNAIRE | TYPE D'ÉTUDE |
|---------------------------|--|----------------------|----------------|
| CC DU PAYS DES ÉTANGS | Construction d'un système d'assainissement collectif à Fribourg | Eau-Ass | AMO |
| JOUY-AUX-ARCHES | Sécurisation de l'alimentation en eau potable | Eau-Ass | Faisabilité |
| SIE DU MEINSBERG | Renforcement de la conduite de distribution d'eau potable au droit de l'Ecluse d'Apach | Eau-Ass | AMO |
| MONTENACH | Étude de sécurisation du système d'alimentation en eau potable | Eau-Ass | Faisabilité |
| CC SARREBOURG MOSELLE SUD | Mise aux normes des systèmes d'assainissement de 7 communes | Eau-Ass | AMO |
| RETONFEY | Étude renaturation et protection contre les inondations | Eau-Ass | AMO |
| MOUTERHOUSE | Diagnostic du réseau d'eau potable | Eau-Ass | AMO |
| RICHE | Actualisation de l'étude diagnostique d'assainissement | Eau-Ass | AMO |
| LHOR | Mise aux normes du système d'assainissement | Eau-Ass | AMO |
| SIE DE RODALBE | Récupération de la chaleur de l'eau potable du forage | Eau-Ass | AMO |
| SIE DE VERGAVILLE | Étude d'aire d'alimentation du captage | Eau-Ass | AMO |
| BASSING | Mise aux normes du système d'assainissement | Eau-Ass | AMO |
| VIRMING | Restauration de cours d'eau | Eau-Ass | AMO |
| MONTIGNY-LÈS-METZ | Réhabilitation de deux réservoirs sur tour à Montigny-lès-Metz et Marly | Eau-Ass | AMO |
| CC PAYS DES ÉTANGS | Mise aux normes du système d'assainissement de la commune de Richeval | Eau-Ass | AMO |
| BOULAY-SUR-MOSELLE | Aménagement du Parc de la Schanze | Voirie et Eau-Ass | AMO |
| VITRY-SUR-ORNE | Rénovation de voirie rue Maurin et rue Moulin | Voirie | Opérationnelle |
| RÉMELFANG | Aménagement de la place de l'Église | Voirie | AMO |
| HAN-SUR-NIED | Réalisation d'aménagements de sécurité sur RD | Voirie | Opérationnelle |
| ZARBELING | Travaux de trottoirs | Voirie | Faisabilité |
| EPPING | Travaux de voirie | Voirie | Opérationnelle |
| PETIT-TENQUIN | Création d'un parking | Voirie | Opérationnelle |
| CAPPEL | Aménagement de la rue de l'Abbé Touba | Voirie | AMO |
| VERNY | Aménagement de la rue du Château | Voirie | AMO |
| CC DES 3 FRONTIÈRES | Aménagement d'un parc intergénérationnel et d'un parc de stationnement | Voirie | AMO |
| DIEBLING | Sécurisation de différentes voiries | Voirie | Opérationnelle |
| AZOUDANGE | Sécurisation de la traversée du village | Voirie | Faisabilité |
| FOULCREY | Travaux de sécurisation de la traversée du village | Voirie | Opérationnelle |

| COLLECTIVITÉ | OBJET | SERVICE GESTIONNAIRE | TYPE D'ÉTUDE |
|---------------------------|---|----------------------|----------------|
| MAIZEROY | Étude de sécurisation de différents secteurs de la commune | Voirie | Opérationnelle |
| NOVÉANT-SUR-MOSELLE | Étude de faisabilité pour l'aménagement de l'entrée Nord de la commune | Voirie | AMO |
| VARSBERG | Aménagement d'un parc public | Voirie | Faisabilité |
| HAUTE-KONTZ | Étude de sécurisation et de stationnement aux abords de l'école | Voirie | Opérationnelle |
| BOURSCHEID | Étude de sécurisation de l'entrée de la commune | Voirie | Opérationnelle |
| MAIZIÈRES-LÈS-VIC | Étude de sécurisation et création de trottoir | Voirie | Opérationnelle |
| VOELFLING-LÈS-BOUZONVILLE | Étude de sécurisation des entrées de la commune | Voirie | Opérationnelle |
| ETTING | Aménagement d'une place | Voirie | AMO |
| MALAUCOURT-SUR-SEILLE | Étude de sécurisation des entrées de la commune, et réfection de la rue de l'École | Voirie | Opérationnelle |
| FOLKLING | Aménagement d'une place - rue de Gaubiving | Voirie | AMO |
| GORZE | Étude de sécurisation et organisation du stationnement sur les rues du village | Voirie | Opérationnelle |
| ARS-LAQUENEXY | Aménagement de la zone de loisirs | Voirie | Opérationnelle |
| CLOUANGE | Aménagement des rues Colombier, Jeanne d'Arc, Leclerc et Saint Henri | Voirie | Faisabilité |
| DENTING | Étude sur la sécurisation de l'entrée de la commune | Voirie | Opérationnelle |
| APACH | Étude de sécurisation du carrefour route de Waldwisse, de la route de Waldwisse et du carrefour de Kirsch | Voirie | Opérationnelle |
| MERSCHWEILLER | Aménagement des rues et places de la Commune | Voirie | Faisabilité |
| MAIZEROY | Étude pour la réfection de chaussée rue Source, rue de la Fontaine, rue des Vignes et pour la création de trottoir route du Vieux Mai | Voirie | Opérationnelle |
| FLÉTRANGE | Aménagement et enfouissement des réseaux secs de la rue de l'Eglise | Voirie | AMO |
| RECHICOURT-LE-CHÂTEAU | Étude de réfection des rues de Bataville | Voirie | Opérationnelle |
| BETTBORN | Étude de sécurisation de la traversée de la commune - Grande Rue | Voirie | Opérationnelle |
| KÉDANGE-SUR-CANNER | Création d'un terrain synthétique | Voirie | Opérationnelle |
| VARIZE | Aménagement de la place du lavoir RD154C et des trottoirs de la rue Principale | Voirie | AMO |
| GARREBOURG | Aménagement d'un passage piéton pour l'auberge du Mayakafer, et schéma d'implantation de panneaux signalétiques | Voirie | Opérationnelle |
| EBERSVILLER | Aménagement, enfouissement et réseau d'assainissement de la rue du Château d'eau | Voirie | AMO |
| RHODES | Aménagement du centre du village | Voirie | AMO |
| NIEDERSTINZEL | Réfection de la rue de l'Étang sur le ban communal et étude régime priorité de la rue Principale | Voirie | Faisabilité |
| RETTEL | Aménagement d'un îlot au cœur du village | Voirie | AMO |
| WOUSTVILLER | Aménagement d'un lotissement communal | Voirie | AMO |

| COLLECTIVITÉ | OBJET | SERVICE GESTIONNAIRE | TYPE D'ÉTUDE |
|---------------------|---|----------------------|----------------|
| ALSTING | Aménagement de la rue Saint Jean | Voirie | AMO |
| BUHL-LORRAINE | Aménagement du carrefour RD45 / rue du Cimetière / rue de la Forêt | Voirie | AMO |
| BUHL-LORRAINE | Aménagements sécuritaires des entrées de village | Voirie | Faisabilité |
| VILLERS-STONCOURT | Aménagement et création de trottoir sur la commune et son annexe | Voirie | Opérationnelle |
| ABONCOURT | Aménagement d'une liaison piétonne | Voirie | AMO |
| HERNY | Aménagements sécuritaires RD910 | Voirie | Faisabilité |
| LONGEVILLE-LÈS-METZ | Réalisation d'écluses route de Scy | Voirie | Opérationnelle |
| KEDANGE-SUR-CANNER | Concession d'aménagement - Zone du collège de la Forêt | Voirie | AMO |
| VITRY-SUR-ORNE | Rénovation du parking du collège du Justemont | Voirie | Opérationnelle |
| COURCELLES-SUR-NIED | Aménagement d'un arrêt de bus sur la RD 999 | Voirie | Opérationnelle |
| COURCELLES-SUR-NIED | Réfection du chemin de la Crouyate | Voirie | Opérationnelle |
| PUTTELANGE-AUX-LACS | Aménagement de 5 aires de jeux | Voirie | Opérationnelle |
| RITZING | Aménagement d'un parc | Voirie | Opérationnelle |
| BRULANGE | Aménagement et enfouissement des réseaux aériens de la rue de l'Eglise | Voirie | AMO |
| VITRY-SUR-ORNE | Réaménagement du site du Presbytère | Voirie | Faisabilité |
| HAUTE-VIGNEULLES | Aménagement du carrefour rue Saint Étienne et rue Principale | Voirie | Opérationnelle |
| HALSTROFF | Aménagements de sécurité sur la rue Principale | Voirie | Opérationnelle |
| BRULANGE | Aménagements de sécurité sur la rue de Metz et Route de Thicourt | Voirie | Opérationnelle |
| LAFRIMBOLLE | Aménagement de la place de la Liberté | Voirie | Opérationnelle |
| BAERENTHAL | Réalisation d'un sentier piétonnier le long de la RD36 | Voirie | Opérationnelle |
| SECOURT | Aménagement d'une aire de jeux et de loisirs | Voirie | Opérationnelle |
| MALLING | Aménagement d'un carrefour à Petite-Hettange | Voirie | Opérationnelle |
| GRAVELOTTE | Aménagement d'un trottoir RD903 | Voirie | Opérationnelle |
| LAFRIMBOLLE | Aménagement d'un plateau surélevé | Voirie | Opérationnelle |
| BUDING | Aménagement d'un parking rue Principale | Voirie | Opérationnelle |
| VIRMING | Aménagements de sécurité rue Principale et à Obrick | Voirie | Opérationnelle |
| FLASTROFF | Aménagements de sécurité rue de l'École comprenant trottoir et passage piéton | Voirie | Opérationnelle |
| STUCKANGE | Étude de sécurisation des voiries dans différents secteurs de la commune | Voirie | Opérationnelle |

| COLLECTIVITÉ | OBJET | SERVICE GESTIONNAIRE | TYPE D'ÉTUDE |
|--------------------------|---|----------------------|----------------|
| VIC-SUR-SEILLE | Aménagement du secteur EFKA | Voirie | AMO |
| BOURDONNAY | Étude de sécurisation de l'entrée de la commune, route de Lagarde | Voirie | Opérationnelle |
| BOURDONNAY | Études de faisabilité pour la transformation d'une grange en aire de jeux | Voirie | Faisabilité |
| SCHWERDORFF | Aménagement et éclairage public de la rue de la Frontière et de la rue de Cottendorff | Voirie | AMO |
| SCHWERDORFF | Aménagement d'un trottoir rue de la Chapelle | Voirie | Opérationnelle |
| LONGEVILLE-LÈS-METZ | Viabilisation de 4 parcelles à bâtir | Voirie | Faisabilité |
| RÉDANGE | Aménagement du stationnement latéral rue de Belvaux | Voirie | Faisabilité |
| LANEUVEVILLE-EN-SAULNOIS | Aménagement du centre du village | Voirie | Faisabilité |
| CUTTING | Sécurisation d'une traversée piétonne | Voirie | Opérationnelle |
| BIBICHE | Réalisation d'un parking à l'entrée de la commune | Voirie | Faisabilité |
| LUBÉCOURT | Aménagement d'usoirs | Voirie | Faisabilité |
| PLAPPEVILLE | Aménagement d'un carrefour | Voirie | Faisabilité |
| CAPPEL | Sécurisation d'un carrefour - rue des Jardins et rue du Château Neuf | Voirie | Faisabilité |
| SCY-CHAZELLES | Réfection des voiries communales | Voirie | Faisabilité |



Vigy

Construction d'un espace périscolaire, multifonctionnel et sportif - Architecte: Agence Grzeszezak et Rigaud





Chambrey

Réhabilitation du presbytère en mairie et logement – Architecte: Atelier Création Architecture



Vionville

Requalification de la rue de Paris – Maître d'œuvre: Cabinet ASCOA





Théding

Construction d'une école élémentaire et extension de l'école maternelle – Architecte: Cabinet Moncel



Château-Voué

Mise aux normes de l'assainissement avec lagunage – Maître d'œuvre: BEREST



ANNUAIRE DES SERVICES DE MOSELLE AGENCE TECHNIQUE

Direction Générale

| | | | | |
|-----------|-----------|-----------------------------|----------------|--|
| SPET | Arnaud | Directeur | 03 55 94 18 19 | arnaud.spet@matec57.fr |
| FELLY | Liliane | Secrétaire Générale | 03 55 94 18 18 | liliane.felly@matec57.fr |
| PÉRIN | Constance | Assistante de Direction | 03 55 94 18 11 | constance.perin@matec57.fr |
| ALBERTI | Léa | Responsable marchés publics | 03 55 94 18 10 | lea.alberti@matec57.fr |
| MARINCAUT | Alice | Assistante marchés publics | 03 55 94 18 10 | alice.marincaut@matec57.fr |

Pôle Bâtiment

| | | | | |
|----------|---------|---------------------|----------------|--|
| PELOSATO | Cédric | Responsable du pôle | 03 55 94 18 15 | cedric.pelosato@matec57.fr |
| CZACHOR | Franck | Chargé d'opérations | 03 55 94 18 20 | franck.czachor@matec57.fr |
| NOËL | Aurélia | Chargé d'opérations | 03 55 94 18 21 | aurelia.noel@matec57.fr |
| TILLY | Carole | Chargé d'opérations | 03 55 94 18 20 | carole.tilly@matec57.fr |

Pôle Voirie-Aménagement

| | | | | |
|-----------|-----------|---------------------|----------------|--|
| THEVENOT | Olivier | Responsable du pôle | 03 55 94 18 16 | olivier.thevenot@matec57.fr |
| HELLUY | Baptiste | Chargé d'opérations | 03 55 94 18 14 | baptiste.helluy@matec57.fr |
| VAULLERIN | Clélia | Chargé d'opérations | 03 55 94 18 22 | clelia.vaullerin@matec57.fr |
| NISSE | Dylan | Chargé d'opérations | 03 55 94 18 14 | dylan.nisse@matec57.fr |
| DARSCH | Guillaume | Chargé d'opérations | 03 55 94 18 22 | guillaume.darsch@matec57.fr |

Pôle Eau-Assainissement

| | | | | |
|----------|----------|---------------------|----------------|--|
| ARBILLOT | Julien | Responsable de pôle | 03 55 94 18 17 | julien.arbillot@matec57.fr |
| BEHEM | Loïc | Chargé d'opérations | 03 55 94 18 13 | loic.behem@matec57.fr |
| REBERT | Matthieu | Chargé d'opérations | 03 55 94 18 13 | matthieu.rebert@matec57.fr |

Vitry-sur-Orne

Aménagement de la cour de l'école





Syndicat scolaire de Pournoy-la-Grasse

Construction d'un groupe scolaire - Architecte: Studiolada Architectes

Lorry-Mardigny

Recherche et captage d'une nouvelle source d'eau potable - Maître d'œuvre: SEPAAM Environnement



ANNEXE : LISTE DES ADHÉRENTS À MOSELLE AGENCE TECHNIQUE EN 2016

→ Les Communautés de Communes

CC de l'Étang du Stock

CC de Sarrebourg Moselle Sud

CC des 3 Frontières

CC des Deux Sarres

CC du Bouzonvillois

CC du Centre Mosellan

CC du District Urbain de Faulquemont

CC du Pays Boulageois

CC du Pays de Pange

CC du Pays des Étangs

CC du Saulnois

CC du Warndt

→ Les Syndicats

Syndicats scolaires :

SI le Malbrouck (SIVU)

SI scolaire de Pournoy-la-Grasse (SIVU)

SI scolaire et périscolaire de l'Anzeling (SISPA)

SIVU de Pange

Syndicats d'assainissement :

SIA de Insming Nelling

SIA de Koenigsmacker Hunting Malling

SIA de l'Anzeling

SIA de Sierck Apach Rustroff

SIA du Remelbach

Syndicats des eaux :

SIE de Boulay

SIE de la Blies

SIE de Langatte Diane-Capelle

SIE de Launstroff-Ritzing

SIE de Lorquin-Gondrexange

SIE de Rodalbe et Environs

SIE de Schweyen

SIE de Seingbouse

SIE de Vergaville

SIE de Zetting

SIE du Acker

SIE du Meinsberg

SIE du Pays des Étangs de Languimberg

→ Les Communes

ABONCOURT

ABRESCHVILLER

ACHAIN

ACHEN

ADAINCOURT

ADELANGE

ALAINCOURT-LA-CÔTE

ALBESTROFF

ALGRANGE

ALSTING

ALTRIPPE

ALTVILLER

ALZING

AMANVILLERS

AMELÉCOURT

ANCERVILLE

ANCY-SUR-MOSELLE

ANGEVILLERS

ANTILLY

ANZELING

APACH

ARRAINCOURT

ARRIANCE

ARS-LAQUENEXY

ASPACH

ASSENONCOURT

ATTILLONCOURT

AUGNY

AUMETZ

AVRICOURT

AY-SUR-MOSELLE

AZOUDANGE

BAERENTHAL

BAMBIDERSTROFF

BARONVILLE

BARST

ANNEXE : LISTE DES ADHÉRENTS À MOSELLE AGENCE TECHNIQUE EN 2016

| | | |
|--------------------|---------------------|-----------------------|
| BASSE-HAM | BROUCK | DANNE-ET-QUATRE-VENTS |
| BASSING | BROUDERDORFF | DANNELBOURG |
| BAUDRECOURT | BROUVILLER | DELME |
| BAZONCOURT | BRULANGE | DENTING |
| BÉCHY | BUDING | DESSELING |
| BEHREN-LÈS-FORBACH | BUDLING | DESTROY |
| BELLANGE | BUHL-LORRAINE | DIANE-CAPELLE |
| BELLES-FORÊTS | BURLIONCOURT | DIEBLING |
| BÉRIG-VINTRANGE | CAPPEL | DIESEN |
| BERLING | CATTENOM | DIEUZE |
| BERMERING | CHAMBREY | DISTROFF |
| BERTHELMING | CHANVILLE | DOLVING |
| BETTBORN | CHARLY-ORADOUR | DONNELAY |
| BETTVILLER | CHÂTEAU-ROUGE | EBERSVILLER |
| BEUX | CHÂTEAU-SALINS | EGUELSHARDT |
| BEYREN-LÈS-SIERCK | CHÂTEAU-VOUE | EINCHEVILLE |
| BEZANGE-LA-PETITE | CHÉMERY-LES-DEUX | ELZANGE |
| BIBICHE | CHEMINOT | ENNERY |
| BIDESTROFF | CHESNY | ENTRANGE |
| BIDING | CHICOURT | EPPING |
| BIONCOURT | CHIEULLES | ERCHING |
| BIONVILLE-SUR-NIED | CLOUANGE | ERNESTVILLER |
| BISTEN-EN-LORRAINE | COCHEREN | ETTING |
| BISTROFF | COINCY | ETZLING |
| BITCHE | COIN-SUR-SEILLE | FALCK |
| BLIESBRUCK | COLLIGNY | FAULQUEMONT |
| BLIES-EBERSING | COLMEN | FÉNÉTRANGE |
| BLIES-GUERSVILLER | CONDÉ-NORTHEN | FILSTROFF |
| BOULANGE | CONTHIL | FLASTROFF |
| BOULAY-MOSELLE | CONTZ-LES-BAINS | FLEISHEIM |
| BOURDONNAY | CORNY-SUR-MOSELLE | FLÉTRANGE |
| BOURGALTROFF | COUME | FLEURY |
| BOURSCHEID | COURCELLES-CHAUSSY | FLÉVY |
| BOUSBACH | COURCELLES-SUR-NIED | FOLKLING |
| BOUSSE | CREUTZWALD | FOLSCHVILLER |
| BOUZONVILLE | CUTTING | FONTENY |
| BREHAIN | CUVRY | FONTOY |
| BRETTNACH | DABO | FOSSIEUX |
| BRONVAUX | DALSTEIN | FOULCREY |

ANNEXE : LISTE DES ADHÉRENTS À MOSELLE AGENCE TECHNIQUE EN 2016

| | | |
|----------------------|--------------------|--------------------------|
| FRAUENBERG | HAUTE-KONTZ | KIRSCH-LÈS-SIERCK |
| FREISTROFF | HAUTE-VIGNEULLES | KIRSCHNAUMEN |
| FRIBOURG | HAYES | KIRVILLER |
| GANDRANGE | HAZEMBOURG | KLANG |
| GARREBOURG | HELLIMER | KCENIGSMACKER |
| GERBECOURT | HÉMING | LA MAXE |
| GLATIGNY | HERMELANGE | LAFRIMBOLLE |
| GOETZENBRUCK | HERNY | LAGARDE |
| GOIN | HERTZING | LAMBACH |
| GOMELANGE | HESTROFF | LANDROFF |
| GONDREXANGE | HETTANGE-GRANDE | LANEUVEVILLE-EN-SAULNOIS |
| GORZE | HILSPRICH | LANGATTE |
| GOSELMING | HINCKANGE | LANGUIMBERG |
| GRAVELOTTE | HOLACOURT | LANING |
| GRÉMECEY | HOLLING | LAQUENEXY |
| GRÉNING | HOLVING | LAUDREFANG |
| GRINDORFF-BIZING | HOMBOURG-BUDANGE | LAUMESFELD |
| GROS-RÉDERCHING | HOMMARTING | LAUNSTROFF |
| GROSTENQUIN | HONSKIRCH | LE VAL-DE-GUÉBLANGE |
| GRUNDEVILLER | HULTEHOUSE | LELLING |
| GUÉBESTROFF | HUNDLING | LEMBERG |
| GUÉBLANGE-LÈS-DIEUZE | HUNTING | LEMUD |
| GUÉBLING | IBIGNY | LENGELSHEIM |
| GUÉNANGE | ILLANGE | LESSE |
| GUERMANGE | IMLING | LESSY |
| GUERSTLING | INGLANGE | LEY |
| GUERTING | INSMING | LEYVILLER |
| GUINKIRCHEN | INSVILLER | LEZEY |
| HALLERING | IPPLING | LHOR |
| HALSTROFF | JOUY-AUX-ARCHES | LIDREZING |
| HAM-SOUS-VARSBERG | JURY | LINDRE-BASSE |
| HANGVILLER | JUVELIZE | LIXHEIM |
| HAN-SUR-NIED | JUVILLE | LIXING-LÈS-ROUHLING |
| HARPRICH | KANFEN | LIXING-LÈS-SAINT-AVOLD |
| HARREBERG | KAPPELKINGER | LOMMERANGE |
| HASELBOURG | KÉDANGE-SUR-CANNER | LONGEVILLE-LÈS-METZ |
| HATTIGNY | KEMPLICH | LORQUIN |
| HAUCONCOURT | KERBACH | LORRY-LÈS-METZ |
| HAUT-CLOCHER | KERLING-LÈS-SIERCK | LORRY-MARDIGNY |

ANNEXE : LISTE DES ADHÉRENTS À MOSELLE AGENCE TECHNIQUE EN 2016

| | | |
|-------------------------|-----------------------------|-------------------------|
| LOSTROFF | MONDORFF | OTTONVILLE |
| LOUDREFING | MONNEREN | LOUDRENNE |
| LOUPERSHOUSE | MONTDIDIER | PAGNY-LÈS-GOIN |
| LOUTZVILLER | MONTENACH | PANGE |
| LOUVIGNY | MONTIGNY-LÈS-METZ | PETITE-ROSSELLE |
| LUBECOURT | MONTOIS-LA-MONTAGNE | PETIT-RÉDERCHING |
| LUCY | MONTOY-FLANVILLE | PETIT-TENQUIN |
| LUPPY | MORSBACH | PETTONCOURT |
| LUTZELBOURG | MOULINS-LÈS-METZ | PÉVANGE |
| MAINVILLERS | MOUSSEY | PHILIPPSBOURG |
| MAIZERROY | MOUTERHOUSE | PIBLANGE |
| MAIZIÈRES-LÈS-VIC | MOYENVIC | PIERREVILLERS |
| MALAUCOURT-SUR-SEILLE | MOYEUVE-PETITE | PLAPPEVILLE |
| MALLING | MUNSTER | PLESNOIS |
| MALROY | NARBEFONTAINE | POMMÉRIEUX |
| MANDEREN | NELLING | PONTOY |
| MANHOUE | NEUFCHEF | PORCELETTE |
| MANOM | NEUFMOULINS | POSTROFF |
| MANY | NEUNKIRCHEN-LÈS-BOUZONVILLE | POUILLY |
| MARANGE-SILVANGE | NIDERHOFF | POURNOY-LA-CHETIVE |
| MARANGE-ZONDRANGE | NIDERVILLER | PRÉVOCOURT |
| MARIEULLES | NIEDERSTINZEL | PUTTELANGE-AUX-LACS |
| MARIMONT-LÈS-BÉNESTROFF | NITTING | RACRANGE |
| MARSAL | NOISSEVILLE | RAHLING |
| MARTHILLE | NORROY-LE-VENEUR | RANGUEVAUX |
| MAXSTADT | NOUILLY | RAVILLE |
| MÉGANGE | NOUSSEVILLER-LÈS-BITCHE | RECHICOURT-LE-CHATEAU |
| MEISENTHAL | NOUSSEVILLER-SAINT-NABOR | RÉDANGE |
| MENSKIRCH | NOVÉANT-SUR-MOSELLE | RÉDING |
| MERSCHWEILLER | OBERDORFF | RÉMELFANG |
| MERTEN | OBERGAILBACH | RÉMELFING |
| METAIRIES-SAINT-QUIRIN | OBERSTINZEL | RÉMELING |
| METZERESCHE | OBERSISSE | RÉMERING |
| METZERVISSE | OBRECK | RÉMERING-LÈS-PUTTELANGE |
| MITTELBRONN | ŒTING | RÉMILLY |
| MITTERSHEIM | ORIOCOURT | RENING |
| MONCHEUX | ORMERSVILLER | RETONFEY |
| MONCOURT | ORON | RETTTEL |
| MONDELANGE | OTTANGE | REZONVILLE |

ANNEXE : LISTE DES ADHÉRENTS À MOSELLE AGENCE TECHNIQUE EN 2016

| | | |
|---------------------------|---------------------------|---------------------------|
| RHODES | SEMÉCOURT | VERNÉVILLE |
| RICHE | SERVIGNY-LÈS-RAVILLE | VERNY |
| RICHELING | SERVIGNY-LÈS-SAINTÉ-BARBE | VESCHEIM |
| RICHEMONT | SIERCK-LÈS-BAINS | VIC-SUR-SEILLE |
| RITZING | SIERSTHAL | VIEUX-LIXHEIM |
| ROCHONVILLERS | SILLY-SUR-NIED | VIGY |
| RODALBE | SOLGNE | VILLER |
| ROMELFING | SORBÉY | VILLERS-STONCOURT |
| RORBACH-LÈS-DIEUZE | SOTZELING | VILSBERG |
| ROSBRUCK | SPICHEREN | VIONVILLE |
| ROUHLING | STUCKANGE | VIRMING |
| ROZÉRIEULLES | SUISSE | VITRY-SUR-ORNE |
| RUSSANGE | TARQUIMPOL | VIVIERS |
| RUSTROFF | TENTELING | VOELFLING-LES-BOUZONVILLE |
| SAILLY-ACHATEL | TÉTERCHEN | VOLMERANGE-LÈS-BOULAY |
| SAINTE-BARBE | THEDING | VOLMERANGE-LÈS-MINES |
| SAINTE-MARIE-AUX-CHÊNES | THIMONVILLE | VOLMUNSTER |
| SAINTE-EPVRE | TORCHEVILLE | VOYER |
| SAINTE-FRANÇOIS-LACROIX | TRITTELING-REDLACH | VRY |
| SAINTE-GEORGES | TROISFONTAINES | WALDWEISTROFF |
| SAINTE-HUBERT | TROMBORN | WALDWISSE |
| SAINTE-JEAN-ROHRBACH | TURQUESTEIN-BLANCRUPT | WALSCHBRONN |
| SAINTE-JULIEN-LÈS-METZ | UCKANGE | WIESVILLER |
| SAINTE-JURE | VAHL-ÉBERSING | WILLERWALD |
| SAINTE-LOUIS | VAHL-LÈS-BÉNESTROFF | WINTERSBOURG |
| SAINTE-LOUIS-LÈS-BITCHE | VAHL-LÈS-FAULQUEMONT | WITTRING |
| SAINTE-PRIVAT-LA-MONTAGNE | VAL-DE-BRIDE | WŒLFING-LÈS-SARREGUEMINES |
| SAINTE-QUIRIN | VALLERANGE | WOIPPY |
| SALONNES | VALMESTROFF | WOUSTVILLER |
| SANRY-LÈS-VIGY | VANNECOURT | XANREY |
| SANRY-SUR-NIED | VANTOUX | YUTZ |
| SARREINSMING | VANY | ZARBELING |
| SAULNY | VARIZE-VAUDONCOURT | ZETTING |
| SCHNECKENBUSCH | VARSBERG | ZILLING |
| SCHORBACH | VATIMONT | ZOMMANGE |
| SCHWERDORFF | VAUDRECHING | |
| SCHWEYEN | VECKERSVILLER | |
| SCY-CHAZELLES | VECKRING | |
| SECOURT | VERGAVILLE | |



Oudrenne
Rénovation de l'église



Many
Aménagements de sécurité



Syndicat des Eaux du Pays des Étangs
Adduction d'eau entre Maizières et Azoudange - Maître d'œuvre: Berest



Moselle Agence Technique

18, boulevard Paixhans • 57000 METZ
Tél.: 03 55 94 18 11
contact@matec57.fr • www.matec57.fr

Directeur: Arnaud Spet

Rapport d'activités

Janvier 2017 • Édité par MATEC

Directeur de la publication: le Président de MATEC
Crédits photographiques:
Guillaume RAMON - DR MATEC
Conception Impression: Imprimerie Départementale
Tirage: 1 200 exemplaires